

Centrum sociálních služeb - LÚČ
018 52 Pruské č. 399

VÝROČNÁ SPRÁVA
O ČINNOSTI A HOSPODÁRENÍ
ZA ROK 2019

Obsah:

1. Základné informácie o CSS-LÚČ.....	3
1.1 Identifikačné údaje.....	3
1.2 Kontaktné údaje	3
1.3 Informácie o poskytovanej sociálnej službe.....	3
1.4 Z histórie CSS-LÚČ.....	4
2. Priestorové a prevádzkové podmienky v CSS-LÚČ.....	5
3. Zamestnanci CSS-LÚČ.....	7
3.1 Počet zamestnancov.....	7
3.2 Organizačná štruktúra CSS-LÚČ.....	7
3.3 Vzdelávanie zamestnancov CSS-LÚČ.....	8
4. Poskytovanie sociálnych služieb v CSS-LÚČ.....	10
4.1 Poskytovanie sociálnych služieb.....	10
4.2 Informácie o prijímateľoch sociálnej služby v CSS-LÚČ k 31.12.2019.....	14
4.3 Aktivity s klientmi v roku 2019	23
5. Hospodárenie s finančnými prostriedkami CSS-LÚČ za r. 2019.....	37
5.1 Plnenie príjmov za rok 2019.....	37
5.2 Čerpanie výdavkov za rok 2019.....	37
5.3 Ekonomicky oprávnené náklady.....	38
5.4 Majetok	39
5.5 Zdroje krytia	39
5.6 Pohľadávky	40
5.7 Závazky.....	40
5.8 Hospodársky výsledok za 2019 - vývoj nákladov a výnosov.....	41
5.9 Plán financovania sociálnych služieb na rok 2020	42
6. Záver	43
Príloha č. 1	44

1. Základné informácie o CSS-LÚČ

1.1 Identifikačné údaje

Názov zariadenia:	Centrum sociálnych služieb - LÚČ (skratka CSS-LÚČ)
Adresa:	018 52 Pruské č. 399
Zriaďovateľ:	Trenčiansky samosprávny kraj, K dolnej stanici 7282/20A, 911 01 Trenčín
Právna forma:	rozpočtová organizácia
IČO:	00632392
DIČ:	2021388303

1.2 Kontaktné údaje

tel. 042 4492150, 4492682 - administratíva
042 4441680 - ambulancia

e-mail: info@csspruske.sk

web: www.csspruske.sk

1.3 Informácie o poskytovanej sociálnej službe

Druh sociálnej služby:

v špecializovanom zariadení pre fyzickú osobu odkázanú na pomoc inej fyzickej osoby, ktorej stupeň odkázanosti je najmenej V podľa prílohy č. 3 zákona č. 448/2008 Z. z. a má zdravotné postihnutie, ktorým je najmä Alzheimerova choroba a schizofrénia.

Forma sociálnej služby:

pobytová celoročná

Rozsah poskytovania sociálnej služby:

na neurčitý čas

Cieľová skupina prijímateľov sociálnej služby (ďalej aj „klientov“):

pľnoleté fyzické osoby, ktoré sú odkázané na pomoc inej fyzickej osoby a ich stupeň odkázanosti je najmenej V podľa prílohy č. 3 zákona č. 448/2008 Z. z. o sociálnych službách a majú zdravotné postihnutie, ktorým je najmä Alzheimerova choroba a schizofrénia

Kapacita zariadenia:

pre 48 klientov

Predmet činnosti a odborné zameranie CSS-LÚČ:

- poskytuje pomoc pri odkázanosti na pomoc inej fyzickej osoby,
- poskytuje sociálne poradenstvo,
- poskytuje sociálnu rehabilitáciu,
- poskytuje a zabezpečuje ošetrovateľskú starostlivosť,
- poskytuje ubytovanie v jedno až štvorlôžkových izbách,
- poskytuje celodenné stravovanie,
- poskytuje upratovanie, pranie, žehlenie a údržbu bielizne a šatstva,
- poskytuje osobné vybavenie, ak si ho klient nemôže zabezpečiť sám,
- utvára podmienky na úschovu cenných vecí,
- zabezpečuje pracovnú terapiu,
- zabezpečuje záujmovú činnosť.

1.4 Z histórie CSS-LÚČ

Na základe údajov v zápisnici „z príležitosti preberania budovy malého kaštieľa /býv.kláštor/ od Závodov všeobecného strojárstva v Dubnici n/V. do vlastníctva ONV odb. soc. zabezpečenia rady ONV Ilava, pre účely zriadenia Domova dôchodcov v Pruskom“ môžeme zámer zriadiť v Pruskom Domov dôchodcov datovať k 01.10.1955. Podľa archívnych materiálov (kmeňová kniha) bol CSS-LÚČ zriadený ako Domov dôchodcov v roku 1958.

Zriaďovacou listinou vydanou bývalým Okresným úradom v Považskej Bystrici dňa 01.01.1991 bol zriadený „Ústav pre mentálne postihnutých dospelých občanov“ so sídlom Pruské.

Reprofilizovanie zariadenia si vyžiadalo presťahovanie jednej tretiny obyvateľov do iných zariadení, úpravu ubytovacích a prevádzkových priestorov a celkovú reorganizáciu systému práce s klientmi.

Zriaďovacou listinou vydanou Krajským úradom v Trenčíne bola zmenená pôvodná zriaďovacia listina zo dňa 01.01.1991 a na jej základe bol zriadený ústav sociálnej starostlivosti s názvom Ústav pre mentálne postihnutých dospelých občanov so sídlom Pruské.

Zriaďovacou listinou vydanou Krajským úradom v Trenčíne dňa 01.07.1998 bola zmenená zriaďovacia listina a na jej základe bolo zriadené zariadenie sociálnych služieb - domov sociálnych služieb s názvom Domov sociálnych služieb so sídlom Pruské.

Dodatkom č. 1 k zriaďovacej listine Domova sociálnych služieb v Pruskom vydaného Krajským úradom v Trenčíne dňa 03.01.2000 bola Zriaďovacia listina doplnená o ďalšiu činnosť - vedľajšie hospodárstvo.

Dodatkom č. 2 k zriaďovacej listine Domova sociálnych služieb v Pruskom vydaného Krajským úradom v Trenčíne dňa 01.02.2002 bol Domov sociálnych služieb reprofilizovaný na koedukované zariadenie.

Dňom 01.07.2002 je Trenčiansky samosprávny kraj zriaďovateľom Domova sociálnych služieb. Na základe tejto skutočnosti vydal nový zriaďovateľ rozhodnutím číslo 20/2002/Soc. zo dňa 01.07.2002 zriaďovaciu listinu.

Uznesením Zastupiteľstva Trenčianskeho samosprávneho kraja zo dňa 25.04.2012 bol s účinnosťou od 01.07.2012 zmenený názov zariadenia na Centrum sociálnych služieb - LÚČ s sídlom 018 52 Pruské č. 399 a zmenený druh poskytovanej sociálnej služby na špecializované zariadenie pre fyzické osoby, ktoré majú zdravotné postihnutie, ktorým je najmä Alzheimerova choroba a schizofrénia.

2. Priestorové a prevádzkové podmienky v CSS-LÚČ

CSS-LÚČ poskytuje svoje služby v priestoroch pamiatkovo chránenej budovy františkánskeho kláštora zo 17. storočia na základe nájomnej zmluvy s Rehoľou menších bratov - Františkánov, Provincie Najsvätejšieho Spasiteľa, Františkánska 2, 811 01 Bratislava.



Vesprémsky biskup a zemepán Juraj Jakusicz priviedol v r. 1625 alebo 1634 do Pruského františkánov a odovzdal im do správy tamojší kostol s farou. V r. 1642 dal postaviť neskororenesančný kostol a kláštor františkánov.

Pôvodná kláštorná budova (jej uličné krídlo, ktoré je čiastočne podpivničené) má staršie pravdepodobne stredoveké základy. Kláštor neskôr rozšírili o ďalšie krídla. Celý objekt bol prefasádovaný a upravený v 18. storočí.

Kláštor je dvojpodlažný, čiastočne podpivničený. Zastrešený je sedlovou strechou s výnimkou ukončenia západného krídla, svätyne kostola a kaplnky, ktoré majú valbové strechy. V súčasnosti je strecha pokrytá hliníkovou šablónovou krytinou. Veža má barokovú strechu stanovú s helmicou. Murivo tvorí lomový kameň miestami vyspravený tehlou. Takmer v celom objekte sú klenbové stropy.

K pôvodnej budove kláštora boli v minulosti pristavené ďalšie 3 budovy využívané ako:

- plynová kotolňa, pracovňa, dielňa,
- budova pracovnej terapie pre klientov,
- sklad všeobecného materiálu a miestnosť pre zosnulých.

Z dôvodu pôvodnej neúčelovosti budovy bolo nutné zrealizovať viaceré rekonštrukcie.

V marci 1956 Okresný národný výbor v Ilave odbor pre výstavbu vydal rozhodnutie na „generálnu opravu budovy býv. kláštora na účele domu dôchodcov“. Napriek zrealizovaným úpravám však boli podmienky naďalej ťažké, napr. kuchynské sporáky i práčky boli na tuhé palivo, kapacita zariadenia bola pre 110 osôb... V nasledujúcom období sa preto zrealizovali ďalšie stavebné úpravy, najmä:

- v r. 1965 - oplotenie areálu pletivom,
- v r. 1969 - oprava vonkajšej fasády,
- v r. 1974 - oprava ústredného kúrenia,
- v r. 1985 - výmena podláh, výmena kotlov a radiátorov, vybudovanie sušiarne bielizne,
- v r. 1986 - oprava strechy - prekrytie hliníkovým plechom,
- v r. 1987 - napojenie na verejný vodovod, oprava elektroinštalácie, vybudovanie únikového schodiska,
- v r. 1988 - vybudovanie prefabrikovanej žumpy,
- v r. 1989 - vybudovanie panelovej okružnej cesty pred hlavnou budovou a v areáli zariadenia,
- v r. 1990 - dokončenie generálnej opravy ústredného kúrenia,



- v r. 1990 - 1992 - odvlhčenie muriva, oprava fasády, výmena okien, klampiarske práce, generálna oprava sociálnych zariadení, výmena okien a oprava fasády na budove pracovnej rehabilitácie, oprava fasády a polozenie dlažby v átriu, oprava oplotenia, oprava fasády kotolne a pracovne, rekonštrukcia priestorov pracovne,
- v r. 1993 - 1994 - rekonštrukcia priestorov kuchyne a príručných skladov, vybudovanie garáže a skládky na pevné palivá (vlastná práca zamestnancov), oprava priestorov pre zosnulých a skladov všeobecného materiálu, oprava podláh,
- v r. 1995 - oprava kotolne a výmena kotla,
- v r. 1996-1997 - výmena podláh na chodbách, oddeleniach jedálni, priestoroch pracovnej rehabilitácie,
- v r. 1999 - vybudovanie plynovej kotolne
- v r. 2000 a 2001 - rekonštrukcia kúpeľní a sociálnych zariadení, oprava elektrických rozvodov,
- v r. 2004 - inštalácia regulácie plynovej kotolne,
- v r. 2008 - inštalácia schodiskového výťahu,
- v r. 2009 a v r. 2012 - rekonštrukcia elektroinštalácie v hlavnej budove,
- v r. 2009 - výmena exteriérových a interiérových dverí v hlavnej budove, rekonštrukcia rozvodov elektrickej energie, vytvorenie bezbariérových vstupov do budovy,
- v r. 2016 - oprava komínov.

Budova CSS-LÚČ je napojená na elektrickú prípojku, verejný vodovod, plynovod, kanalizácia je zaústená do septika.

3. Zamestnanci CSS-LÚČ

3.1 Počet zamestnancov

CSS-LÚČ má podľa organizačnej štruktúry platnej od 01.02.2016 37 zamestnancov, z toho 24 odborných zamestnancov, čím spĺňa legislatívne požiadavky podľa Prílohy č.1 Z.č. 448/2008 Z.z. týkajúce sa maximálneho počtu prijímateľov sociálnej služby na jedného zamestnanca (požiadavka 1,3) a minimálny percentuálny podiel odborných zamestnancov na celkovom počte zamestnancov (požiadavka 65%).

K 31.12.2019 bol skutočný stav zamestnancov 37.

Počet zamestnancov k 31.12.2018	36
Prijatí	5
Skončený pracovný pomer	4
Počet zamestnancov k 31.12.2019	37

3.2 Organizačná štruktúra CSS-LÚČ

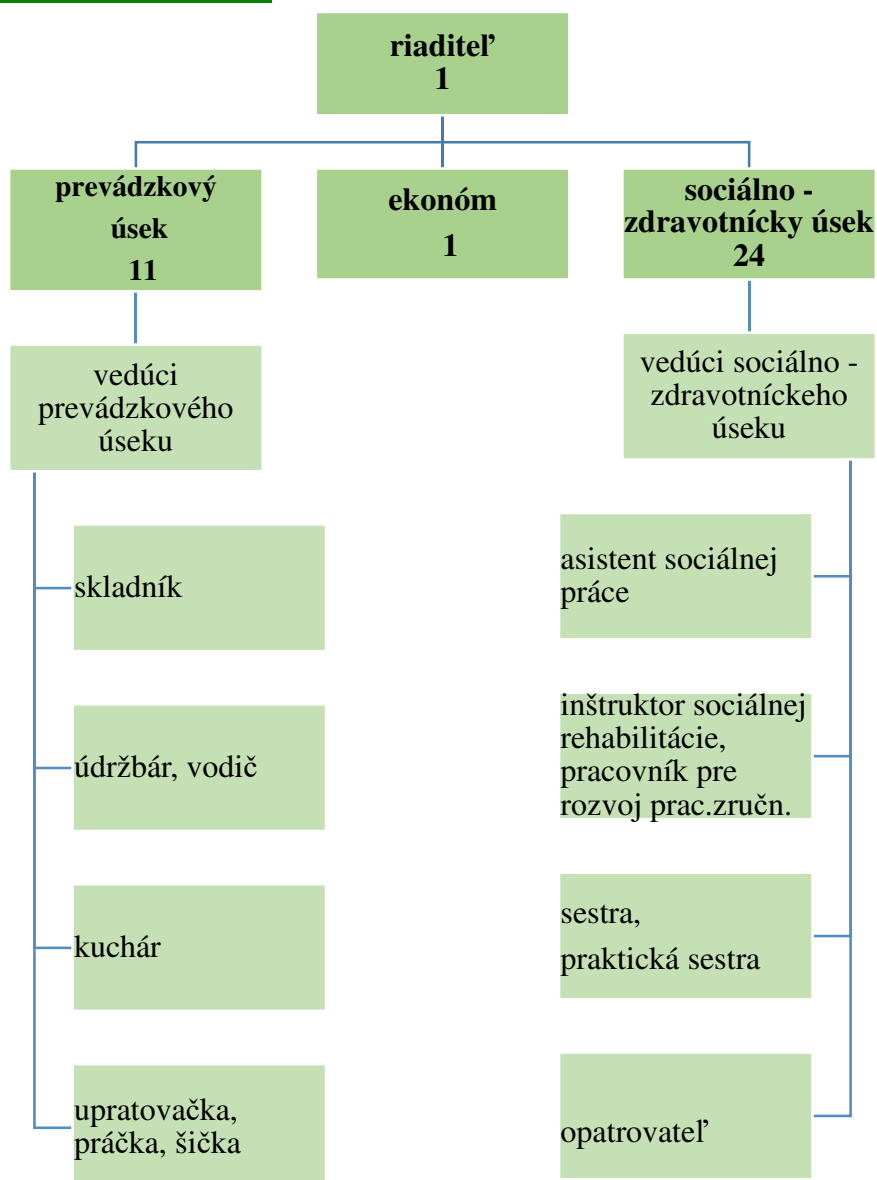

Počet zamestnancov celkom: 37

3.3 Vzdelávanie zamestnancov CSS-LÚČ

V r. 2019 sa zamestnanci CSS-LÚČ zúčastnili nasledovných vzdelávacích akcií:

Termín	Názov vzdelávacej aktivity	Miesto konania	Počet zamestnancov
17.01.2019	Projekt- seminár: Efektívna komunikácia v procese transformácie, budovanie pozitívneho obrazu organizácie vo vzťahu k okoliu	TSK Trenčín	6
12.02.2019	Projekt - seminár : Metódy práce – postupy pri integrácii ľudí so zdravotným postihnutím do komunity	TSK Trenčín	6
21.02.2019	Pracovné stretnutie zamestnancov ZSS vykonávajúcich sociálne šetrenia	TSK Trenčín	2
28.02.2019	Školenie BOZP, PO, CO	CSS - Pruské	22
18.03.- 05.04. 2019	Kurz 150 hodín : Inštruktor sociálnej rehabilitácie	Považská Bystrica	1
20.03. 2019	Medzinárodná konferencia: Transformácia v sociálnych službách – včera, dnes a zajtra	Olomouc	3
10.04. 2019	Školenie: Register sociálnej pomoci	TSK Trenčín	3
16.04.2019	Seminár: Správa registratúry – komplexne a efektívne	Ilava	1
14.06.2019	Seminár: Ošetrovateľská starostlivosť v ZSS	TSK Trenčín	2
01.- 04.07.2019	Školenie: Štandardy kvality v praktických činnostiach	CSS Slávnica	3
04.10.2019	Konferencia celoslovenská: Zdravotne sociálna problematika v zdravotníckom zariadení a zariadení sociálnych služieb	FN Trenčín	3

07.11.2019	Seminár: Prevencia prenosu infekcií v zariadeniach sociálnych služieb	TSK Trenčín	2
18.11.2019	Seminár: Stravovanie v zariadeniach sociálnych služieb	TSK Trenčín	4
03.12. 2019	Seminár: Metodika rizík v sociálnych službách	CSS Slávnica	6
11.12.2019	Supervízia organizácie/manažmentu	CSS Pruské	22

4. Poskytovanie sociálnych služieb v CSS-LÚČ

4.1 Poskytovanie sociálnych služieb

CSS-LÚČ Pruské poskytuje sociálnu službu - odborné, obslužné a ďalšie činnosti, ktoré sú zamerané na prevenciu vzniku nepriaznivej situácie, riešenie nepriaznivej situácie, alebo zmiernenie nepriaznivej situácie fyzickej osoby, zachovanie alebo obnovu a rozvoj schopností fyzickej osoby viesť samostatný život, zabezpečenie nevyhnutných podmienok na uspokojenie základných životných potrieb fyzickej osoby, riešenie krízovej intervencie situácie fyzickej osoby a prevenciu sociálneho vylúčenia plnoletej fyzickej osobe, ktorá je odkázaná na pomoc inej fyzickej osoby v zmysle ustanovení zákona č. 448/2008 Z. z. o sociálnych službách a o zmene a doplnení zákona č. 455/1991 Zb. o živnostenskom podnikaní v znení neskorších predpisov.

CSS-LÚČ je od 01.07.2012 špecializovaným zariadením, v zriaďovacej listine bola zároveň vyšpecifikovaná cieľová skupina prijímateľov sociálnej služby (ďalej aj „prijímateľov“ alebo „klientov“) - fyzické osoby, ktoré majú zdravotné postihnutie, ktorým je najmä Alzheimerova choroba a schizofrénia.

Uvedená špecifikácia sa vzťahuje na nových žiadateľov o poskytovanie sociálnej služby. CSS-LÚČ naďalej poskytuje svoje služby klientom prijatým do zariadenia pred účinnosťou tejto úpravy, ktorí majú telesné, psychické, zmyslové, mentálne postihnutia alebo kombináciu týchto postihnutí.

Sociálna služba v zariadení sa poskytuje pobytovou formou ako celoročná pobytová sociálna služba na neurčitý čas (40 prijímateľov sociálnej služby) alebo na určitý čas (8 prijímateľov sociálnej služby).

Od prijatia prvého klienta dňa 02.01.1958 do 31.12.2019 CSS-LÚČ poskytoval (a poskytuje) svoje služby celkom 985 prijímateľom sociálnej služby.

Na základe žiadosti Trenčianskeho samosprávneho kraja o súčinnosť pri vykonaní sociálneho šetrenia bolo v r. 2019 vykonaných 27 sociálnych návštev u žiadateľov o vydanie posudku o odkázanosti na sociálnu službu.

CSS-LÚČ poskytuje svojim klientom sociálne služby v nasledovnom rozsahu:

-Pomoc pri odkázanosti na pomoc inej fyzickej osoby

Klienti CSS-LÚČ sú s cieľom udržania/rozvoja ich schopností/zručností podporovaní k sebestačnosti. Pri úkonoch, ktoré napr. z dôvodu nepriaznivého zdravotného stavu klient nie je schopný vykonávať samostatne, mu personál v potrebnej miere pomôže, alebo tieto úkony vykoná v plnom rozsahu.

-Ošetrovateľská starostlivosť

CSS-LÚČ poskytuje ošetrovateľskú starostlivosť vlastnými zamestnancami.

V rámci ošetrovateľskej starostlivosti vykonáva kvalifikovaný personál u klientov bazálnu stimuláciu.

-Sociálne poradenstvo

CSS-LÚČ poskytuje základné sociálne poradenstvo všetkým záujemcom o poskytovanie sociálnej služby, klientom CSS-LÚČ a ich rodinným príslušníkom.

-Sociálna rehabilitácia

Klienti sú podporovaní k samostatnosti, rozvoju sociálnych zručností (napr. pri nakupovaní, cestovaní, návšteve kultúrnych podujatí a pod.) v rámci prirodzeného sociálneho prostredia. U každého klienta sa realizuje individuálny plán.

V tomto roku sa rozšíril rozsah vykonávanej sociálnej rehabilitácie o projekt Uplatnenie klientov sociálnych služieb so zdravotným obmedzením na trhu práce - aktivačná činnosť formou dobrovoľníckej služby, v rozsahu 20 hodín týždenne nepretržite po dobu 6 mesiacov.

Štyria klienti uzatvorili s Úradom práce sociálnych vecí a rodiny dohodu o vykonávaní aktivačnej činnosti formou dobrovoľnej služby, od 01.01.2019.

Klienti pracovali na pozíciách: vrátnik, upratovačka, pomocná sila v práčovni a pracovník pre pomocné práce – upratovanie v areáli. Každý mesiac sa chodili hlásiť na ÚPSVaR, čím si upevňovali sociálne zručnosti. Dňom 30.6. 2019 sa dobrovoľnícka činnosť ukončila.

V roku 2019 pokračoval aj projekt pod názvom „Spoločná cesta k novému domovu“, ktorý vznikol ešte v roku 2017 na podporu deinštitucionalizácie. Spoločný projekt zariadení sociálnych služieb vznikol na podporu procesu deinštitucionalizácie v Trenčianskom a Zlínskom kraji.

Cieľom projektu bolo prostredníctvom nadviazanej cezhraničnej spolupráce prispieť k zabezpečeniu kvalitných služieb poskytovaných na komunitnej úrovni.

Partnermi projektu boli Trenčiansky samosprávny kraj, ktorý zastúpený zariadeniami sociálnych služieb - DSS Adamovské Kochanovce a CSS LÚČ Pruské a Sociální služby Vsetín, a Sociální služby Uherské Hradiště.

Začiatok roka patril pokračovaniu školení zamestnancov v rámci projektu a to nasledovne :

17.1.2019 „Efektívna komunikácia v procese transformácie“

12.2.2019 „Metódy práce – postupy pri integrácii ľudí so zdravotným postihnutím do komunity“

Dňa 19.2.2019 naše zariadenie, CSS LÚČ Pruské, zorganizovalo v rámci projektu „Spoločná cesta k novému domovu“ fašiangovú zábavu v kultúrnom dome v Pruskom. Cieľom tejto aktivity bolo rozšírenie a upevnenie vzťahov klientov medzi partnerskými zariadeniami. Klienti si pripravili sprievodný program na ľudovú tématiku a zhotovili rôzne fašiangové masky, ktoré odprezentovali.

Dňa 20.3.2019 vycestovali naši traja zamestnanci do Olomouca, na konferenciu s medzinárodnou účasťou, pod názvom „Transformace v sociálních službách včera, dnes i zítra“, kde získali veľa podnetných a praktických informácií z oblasti transformácie sociálnych služieb.

Dňa 13.5.2019 sa naše zariadenie zúčastnilo Exkurzie do transformovaných zariadení sociálnych služieb v Českej republike.

Naši zamestnanci, rodinní príslušníci a široká verejnosť tak mali možnosť spoznať ako sa žije v zariadeniach v Českej republike po transformácii.

Táto exkurzia bola zároveň ukončením celého projektu cezhraničnej spolupráce.

Pre naše zariadenie mal projekt obrovský význam, pretože aj klienti, aj zamestnanci, videli na vlastné oči zrealizované deinštitucionalizované zariadenia v Českej republike. Vypočuli sme si tiež výpovede českých kolegov aj klientov o tom, ako deinštitucionalizácia viac-menej pozitívne zasiahla do ich spôsobu života. Videli sme v realite, ako deinštitucionalizovaný spôsob sociálnych služieb rešpektuje individualitu každého klienta, zaručuje dodržiavanie všetkých jeho práv, zabezpečuje jeho optimálny vývin a sleduje maximálne udržiavanie sebestačnosti klienta. Pre úspešný prechod je nevyhnutný komplexný prístup k poskytovaniu inkluzívnych služieb .

V rámci poskytovania sociálnych služieb klientom v našom zariadení, aj v roku 2019 sme pokračovali v primeranej podpore našich klientov, žijúcich v komunitnom bývaní k nezávislému životu za primeranej podpory. Komunitné bývanie teda „prežilo“ ďalší rok a teší sa obľube klientiek, ktoré v ňom žijú. Obyvatelky komunitného bývania, ktorých je šesť a na začiatku si stanovili podmienky a pravidlá spolunažívania, sa aktívne podieľajú na starostlivosti o domácnosť. Pripravujú si pod dohľadom opatrovatelky rôzne drobné jedlá, alebo múčniky. Zodpovedajú za poriadok a čistotu. Týmito činnosťami samy rozhodujú o smerovaní vlastného života a tým aj zvýšenia jeho kvality.

Pozitívne výsledky sa prejavili najmä v spokojnosti klientiek, v ich zvýšení sebavedomia, sebestačnosti a v zlepšení sociálnych zručností. Prínosom je aj zlepšenie ich interakcie s ostatnými ľuďmi v rámci komunity.



- Ubytovanie

Ubytovacie podmienky determinuje skutočnosť, že budova CSS-LÚČ je pamiatkovo chráneným historickým objektom, pretonie je možné niektoré rekonštrukcie zrealizovať v požadovanej v miere zodpovedajúcej potrebám osôb so zdravotným postihnutím.



Klienti CSS-LÚČ sú ubytovaní v jedno až štvorlôžkových izbách. Izby sú podľa zdravotného stavu klienta zariadené polohovacími posteľami, stolíkmi, skriňami na osobné veci, stolíkom, stoličkou... Klienti si môžu svoje izby vybaviť vlastnými drobnými zariadeniami prvkami.

V budove chýba osobný výtah, jeho absenciu čiastočne kompenzuje výtah schodiskový.

Hygienické zariadenia pre klientov (kúpeľne, WC) sú spoločné na každom poschodí.

Spoločnými priestormi pre klientov sú priestory pracovnej terapie, miestnosti na sledovanie televízie, oddych a záujmovú činnosť, snoezelen miestnosť, jedáleň (využívaná aj ako spoločenská miestnosť), záhrada.

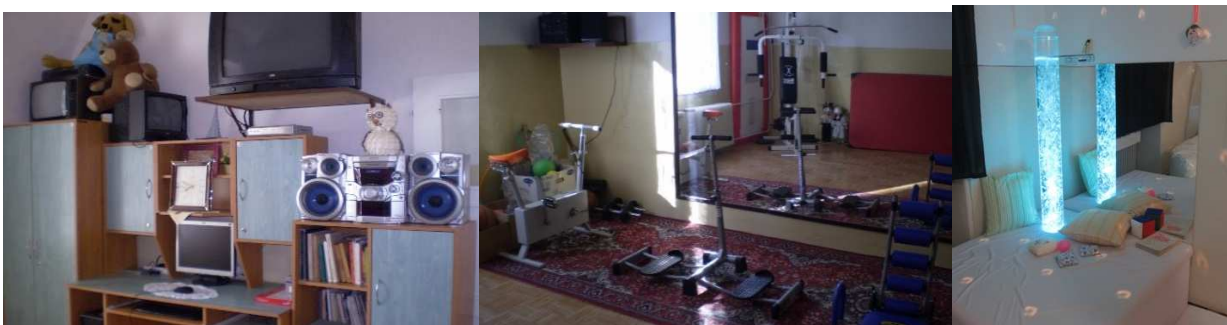

-Celodenné stravovanie

V r. 2019 sa klientom podávala racionálna a diabetická strava vo forme raňajok, desiaty, obeda, olovrantu, večere a druhej večere u diabetikov.



-Upratovanie, pranie, žehlenie a údržbu bielizne a šatstva

-Osobné vybavenie ak si ho klient nemôže zabezpečiť sám

Z osobného vybavenia, ktoré si klienti nemôžu zabezpečiť sami, im CSS-LÚČ sprostredkováva najmä vhodné oblečenie a hygienické potreby od darcov.

-Utváranie podmienok na úschovu cenných vecí

Klienti si môžu na základe zmluvy o úschove odložiť cenné veci do úschovy CSS-LÚČ.

- Zabezpečovanie pracovnej terapie

V rámci pracovnej terapie klienti vykonávajú najmä práce v záhrade a v areáli zariadenia, vypomáhajú na vrátnici, v práčovni, v kuchyni, pri výzdobe priestorov, jednoduchých údržbárskych prácach. V oblasti nácviku úkonov starostlivosti o domácnosť sa zúčastňujú na upratovaní svojich izieb a priestorov pracovnej terapie. Možnosti zapojenia do pracovnej terapie sú podmienené zdravotným stavom klienta.



- Zabezpečovanie záujmovej činnosti

Informácie o záujmovej činnosti klientov sa nachádzajú v časti 4.3. Aktivity s klientmi.

Súčasťou poskytovania sociálnej služby je aj evidencia ochrany práv a právom chránených záujmov prijímateľov sociálnej služby (vypracovanie a predkladanie správ pre opatrovanské súdy, spolupráca s príslušnými súdmi, notármi, exekútormi, účasť na dedičských konaniach...).

V súvislosti s výkonom opatrovníctva má rastúci trend počet súdnych konaní a s nimi súvisiacej administratívy, najmä za účelom zmeny resp. ustanovenia nového opatrovníka pre prijímateľov sociálnej služby. Našou snahou je maximálna podpora prirodzených väzieb a ich udržanie, čo má veľký význam pri opatrovníckom konaní.

Pri poskytovaní sociálnych služieb kladieme dôraz na individuálne potreby klientov s cieľom poskytovania takej miery podpory, aby si zachoval čo možno v najväčšej miere sebestačnosť a prirodzené vzťahy. Individuálne potreby klientov si vyžadujú zvýšené časové, ale aj administratívne náklady.

4.2 Informácie o prijímateľoch sociálnej služby v CSS-LÚČ k 31.12.2019

4.2.1 Prehľad počtu žiadateľov o uzatvorenie zmluvy o poskytovaní sociálnych služieb vedených v Zozname čakateľov

Žiadaná forma sociálnej služby	Žiadateľ - žena	Žiadateľ – muž	Celkom
Celoročná pobytová sociálna služba	1	1	2
Celkom	1	1	2

Graf č. 1

Prehľad počtu žiadateľov o uzatvorenie zmluvy o poskytovaní sociálnych služieb vedených v Zozname čakateľov

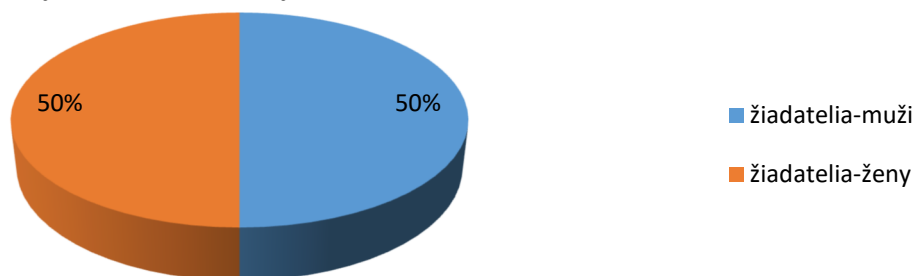

V zozname čakateľov o uzatvorenie zmluvy o poskytovaní sociálnych služieb boli evidované spolu 2 žiadosti, žiadateľmi bola jedna žena a jeden muž. Priemerný vek čakateľov o uzatvorenie zmluvy o poskytovaní sociálnej služby bol 57 rokov. Bolo doručených 8 žiadostí o uzatvorenie zmluvy o poskytovaní sociálnej služby.

4.2.2 Prehľad počtu prijímateľov poskytovaných sociálnych služieb

Sledovaný údaj	Počet prijímateľov sociálnej služby
Kapacita zariadenia	48
Počet obsadených miest	48

Graf č. 2

Prehľad počtu prijímateľov poskytovaných sociálnych služieb

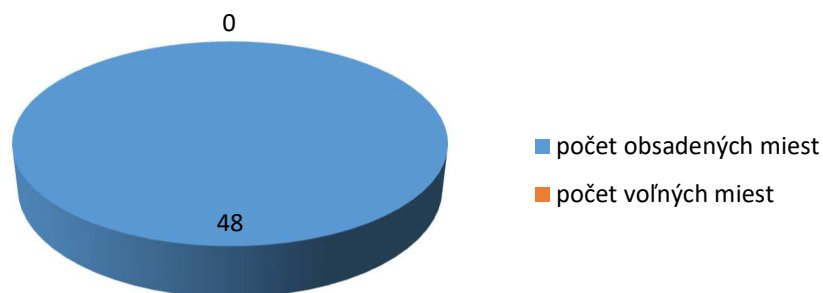

V roku 2019 boli poskytované sociálne služby celkom 50 prijímateľom sociálnych služieb.

4.2.3 Štruktúra prijímateľov sociálnych služieb podľa formy poskytovaných sociálnych služieb

Forma poskytovanej sociálnej služby	Ženy	Muži	Celkom
Celoročná pobytová sociálna služba	20	28	48

Graf č. 3

Štruktúra prijímateľov sociálnej služby podľa formy poskytovaných sociálnych služieb

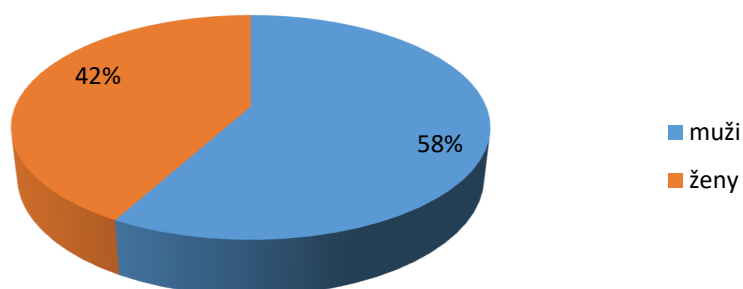

K 31.12.2019 boli v CSS-LÚČ formou celoročného pobytu poskytované sociálne služby celkom 48 prijímateľom sociálnej služby, z toho bolo 42% žien a 58% mužov. Prepočítaný priemerný počet prijímateľov sociálnych služieb predstavoval 47,71.

4.2.4 Prehľad vývoja počtu prijímateľov sociálnych služieb poskytovaných sociálnych služieb

Dôvod zmeny stavu počtu	Ženy	Muži	Celkom
Prijatí	1	2	3
Ukončenie pobytu	0	0	0
Zomrelí	2	0	2

Graf č.4

Prehľad vývoja počtu prijímateľov sociálnych služieb poskytovaných sociálnych služieb

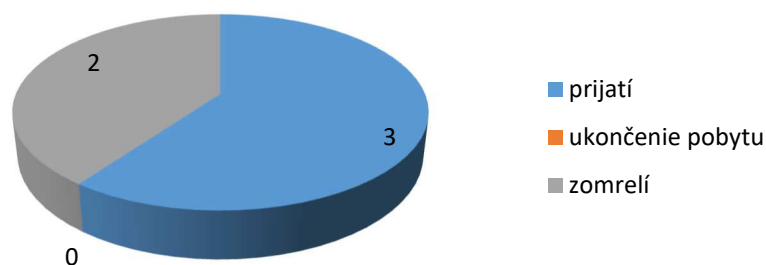

V roku 2019 boli 3 prijímatelia sociálnej služby prijatí (1 žena a 2 muži) a 2 prijímatelia sociálnej služby (2 ženy) zomreli.

4.2.5 Prehľad rozdelenia prijímateľov sociálnych služieb podľa stupňa odkázanosti

Stupeň odkázanosti	Ženy	Muži	Celkom
I.	0	0	0
II.	0	0	0
III.	0	0	0
IV.	0	0	0
V.	0	0	0
VI.	20	28	48
Celkom	20	28	48

Graf č. 5

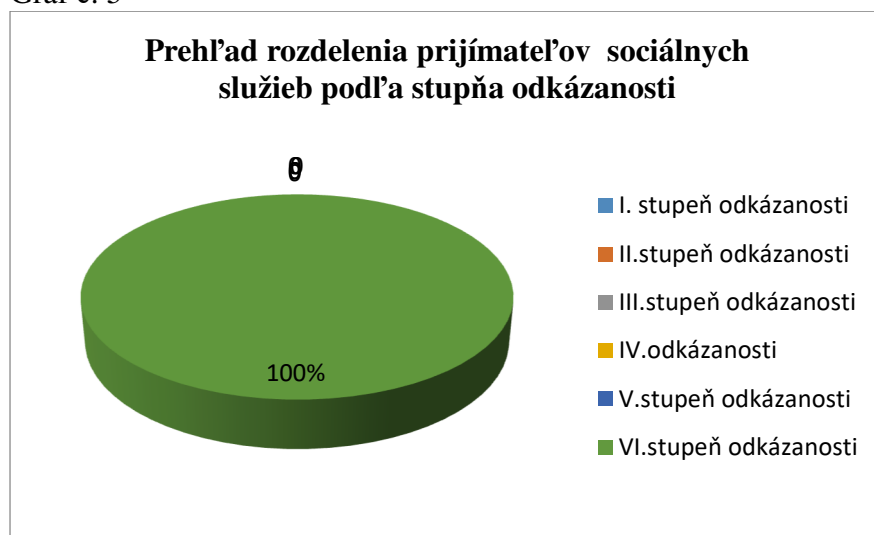

4.2.6 Veková štruktúra prijímateľov sociálnych služieb

Vekové rozpätie	Ženy	Muži	Celkom
do 20 rokov	0	0	0
do 29 rokov	0	0	0
do 39 rokov	1	4	5
do 49 rokov	1	6	7
do 59 rokov	6	11	17
do 69 rokov	6	5	11
do 79 rokov	4	2	6
nad 80 rokov	2	0	2
Celkom	20	28	48

Graf č.6

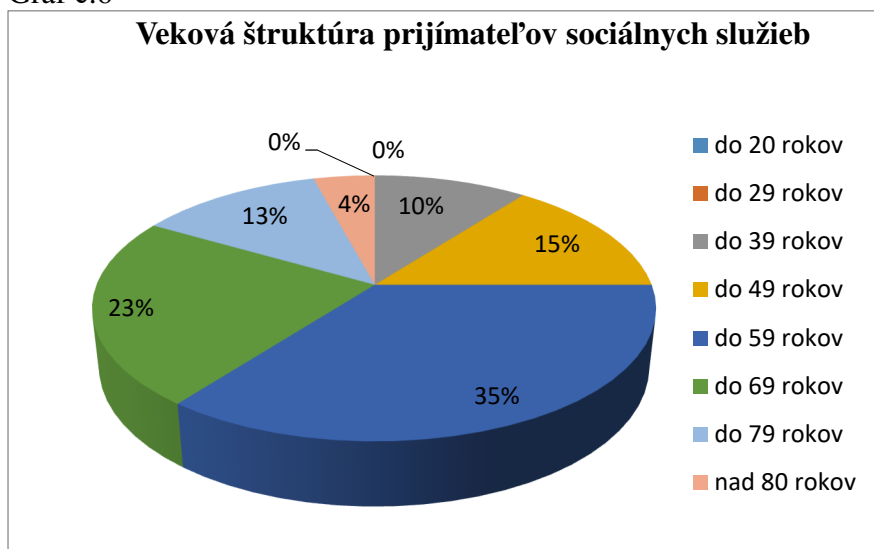

Vekové rozpätie prijímateľov sociálnych služieb je od 30 rokov do 88 rokov. Priemerný vek prijímateľov sociálnych služieb je 56,13 roka.

4.2.7 Počet prijímateľov sociálnych služieb podľa povinnosti platiť úhradu za poskytovanie sociálnej služby

Povinnosť platiť za sociálne služby	Počet prijímateľov sociálnych služieb
Plnú úhradu	48
Z toho časť z úspor a majetku	41
Z toho časť na základe vyživovacej povinnosti	7
Časť úhrady	0
Bez povinnosti platiť úhrad	0

Graf č. 7

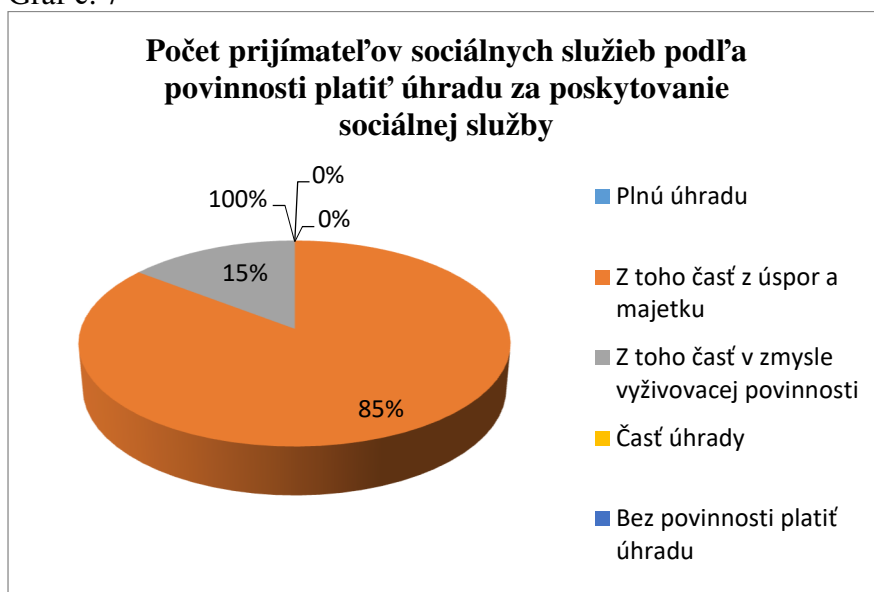

Priemerná mesačná výška úhrad za poskytované sociálne služby k 31.12.2019 predstavovala 347,36 €. Prijímatelia sociálnych služieb platili úhradu za sociálne služby zo svojho príjmu a majetku.

Každý prijímateľ sociálnych služieb mal vlastný príjem. Tento príjem bol vo forme mesačne vyplácaného invalidného dôchodku, alebo starobného dôchodku, dvaja prijímatelia sociálnych služieb poberali aj vdovský dôchodok a jeden prijímateľ sociálnych služieb poberal sociálny dôchodok.

Na základe vyživovacej povinnosti uhrádzali časť úhrady za sociálne služby 6 rodinní príslušníci prijímateľov sociálnych služieb zo svojho príjmu (vyživovacia povinnosť rodiča) a jednému prijímateľovi sociálnych služieb hradil časť úhrady obecný úrad.

Výška pohľadávok z úhrad za sociálne služby k 31.12.2019 bola vo výške 6577,33 €.

4.2.8 Štruktúra počtu prijímateľov sociálnych služieb podľa spôsobilosti na právne úkony

Spôsobilosť na právne úkony	Ženy	Muži	Celkom
Čiastočné obmedzení	1	1	2
Pozbavení s plnom rozsahu	17	24	41
Svojprávny	2	3	5
Celkom	20	28	48

Graf č.8

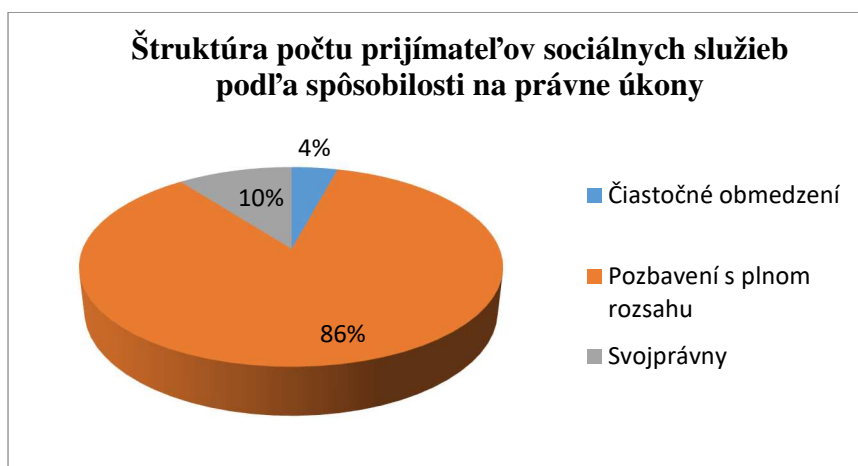

Z celkového počtu prijímateľov sociálnej služby, t. j. 86 %, bolo súdom obmedzených v spôsobilosti na právne úkony.

Prijímatelia sociálnych služieb sú plne podporovaní v podávaní žiadostí na príslušný súd, za účelom prinavrátania spôsobilosti na právne úkony, v rámci sociálneho poradenstva. V roku 2019 bol podaný jeden takýto návrh, v ktorom rozhodol súd o čiastočnom prinavrátaní spôsobilosti na právne úkony – volebné právo.

4.2.9 Prehľad rozdelenia prijímateľov sociálnych služieb z hľadiska určenia opatrovníka

Určený opatrovník	Ženy	Muži	Celkom
Príbuzný	0	5	5
CSS-LÚČ	15	20	35
Iné zariadenie SS	0	1	1
Mesto, obec	3	0	3

Graf č. 9

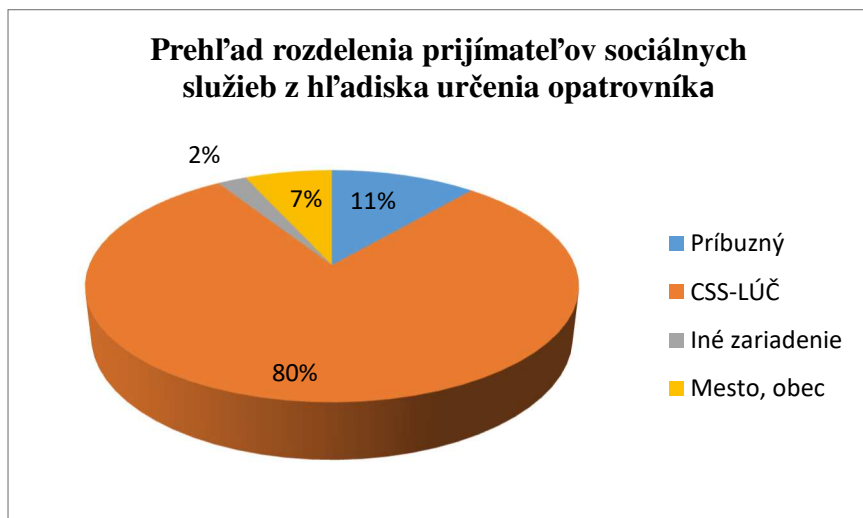

Výkon opatrovníctva je veľmi zodpovedná, personálne, administratívne, časovo i ekonomicky náročná činnosť, vykonávaná vždy v maximálnej možnej miere v prospech a v záujme prijímateľa sociálnej služby. V praxi sa celkom prirodzene dostávame do situácií, kedy musíme riešiť dilemy vyplývajúce z kolízie záujmov poskytovateľa sociálnych služieb a súdom ustanoveného opatrovníka v jednej osobe.

Celý proces výkonu opatrovníctva je náročný nielen čo sa týka osobnej účasti opatrovníka na pojednávaniach na súde, notárskom úrade, ale aj spolupráce s príslušným opatrovníckym súdom, notármi, orgánmi verejnej a štátnej správy, peňažnými ústavmi.

Prijímatelia sociálnych služieb, aj napriek tomu, že sú súdom obmedzení v spôsobilosti na právne úkony, disponujú rôznou mierou spôsobilosti týkajúcej sa jednotlivých sfér života a majú záujem rozhodovať aktívne o svojom živote. V tejto oblasti ich maximálne podporujeme a vedieme k samostatnému rozhodovaniu a následne aj obhájeniu si vlastného rozhodnutia.

V ostatnom období sa opakuje potreba sociálneho poradenstva opatrovníkom – príbuzným, ktorí sa na nás obracajú o podporu, informácie o postupe a potrebných dokladoch pri vybavovaní osobných dokladov prijímateľov sociálnych služieb, ale aj riešení ich osobných záležitostí na úradoch.

4.2.10 Prehľad dní dočasnej neprítomnosti prijímateľov sociálnych služieb z dôvodu hospitalizácie

Mesiac	Ženy	Muži	Celkom
Január	2	0	2
Február	15	0	15
Marec	0	0	0
Apríl	0	0	0
Máj	0	0	0
Jún	0	0	0
Júl	0	0	0
August	0	0	0
September	0	0	0
Október	0	0	0
November	0	0	0
December	0	0	0

Graf č. 10

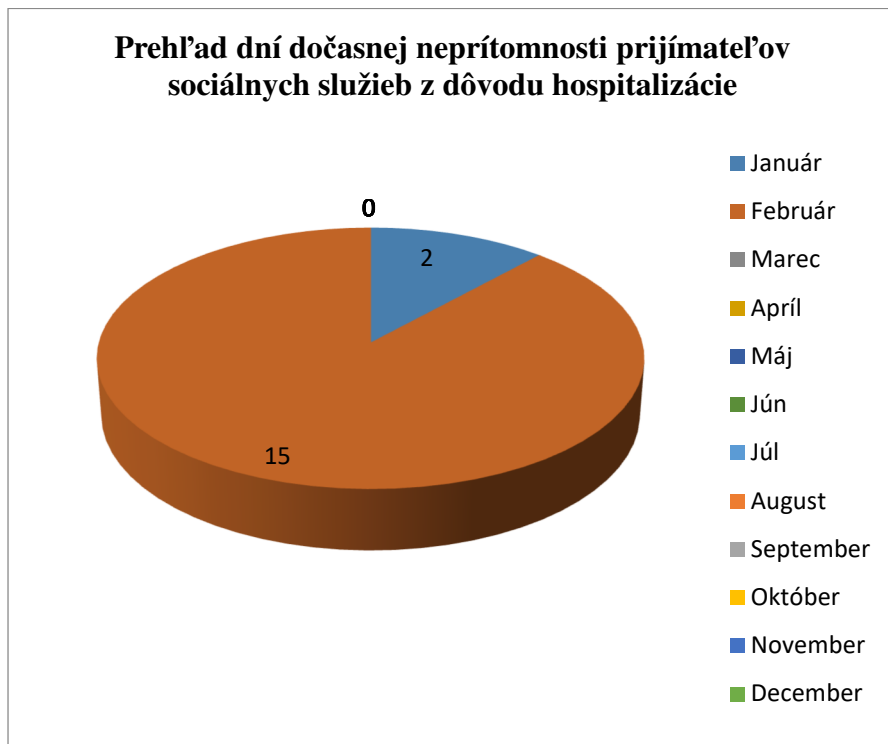

4.2.11 Prehľad dní dočasnej neprítomnosti prijímateľov sociálnych služieb z dôvodu návštevy rodiny

Mesiac	Ženy	Muži	Celkom
Január	0	7	7
Február	0	0	0
Marec	0	3	3
Apríl	0	5	5
Máj	0	1	1
Jún	0	6	6
Júl	0	20	20
August	0	4	4
September	0	0	0
Október	0	1	1
November	0	3	3
December	3	20	23

Udržiavanie sociálnych kontaktov prijímateľov sociálnych služieb s rodinou je jedným z dôležitých aspektov poskytovania sociálnych služieb. V oblasti spolupráce s príbuznými môžeme skonštatovať, že zámer začleňovať prijímateľov sociálnych služieb do ich prirodzeného sociálneho prostredia sa postupne uskutočňuje. Príbuzenské vzťahy sa darí vzájomnou komunikáciou udržiavať aj s príbuznými, ktorí viac rokov neprejavovali o prijímateľov sociálnych služieb takmer žiaden záujem.

Graf č. 11

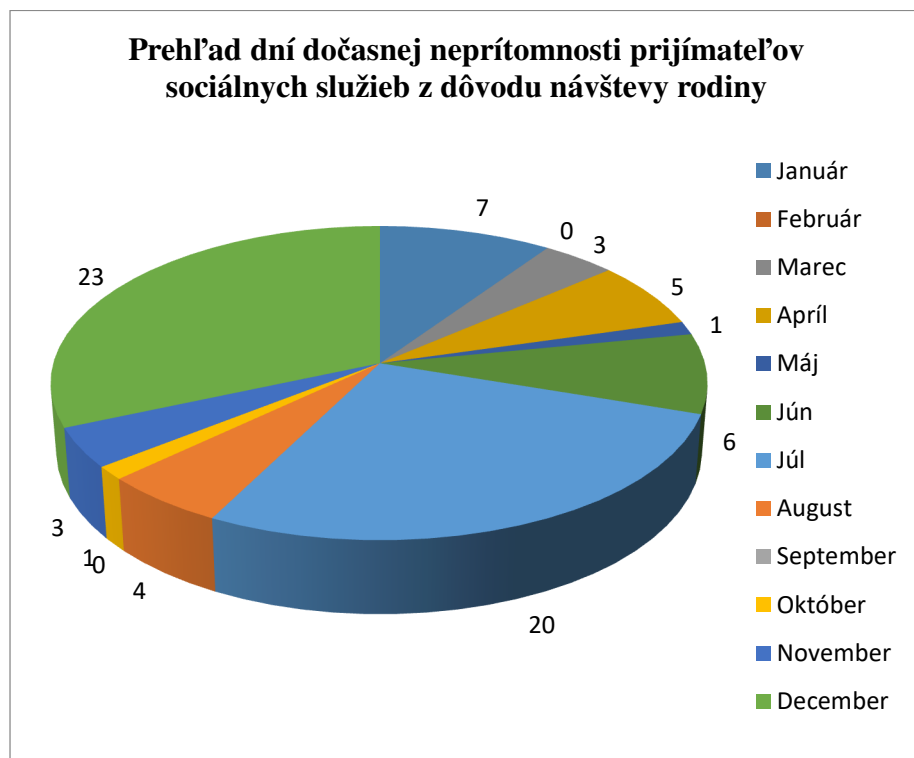

4.2.12 Prihlásenie prijímateľov sociálnych služieb k trvalému a prechodnému pobytu

Prihlásenie k pobytu	Počet prijímateľov
Trvalý pobyt na adrese Pruské č. 399	38
Prechodný pobyt na adrese Pruské č. 399	10

Graf č. 12

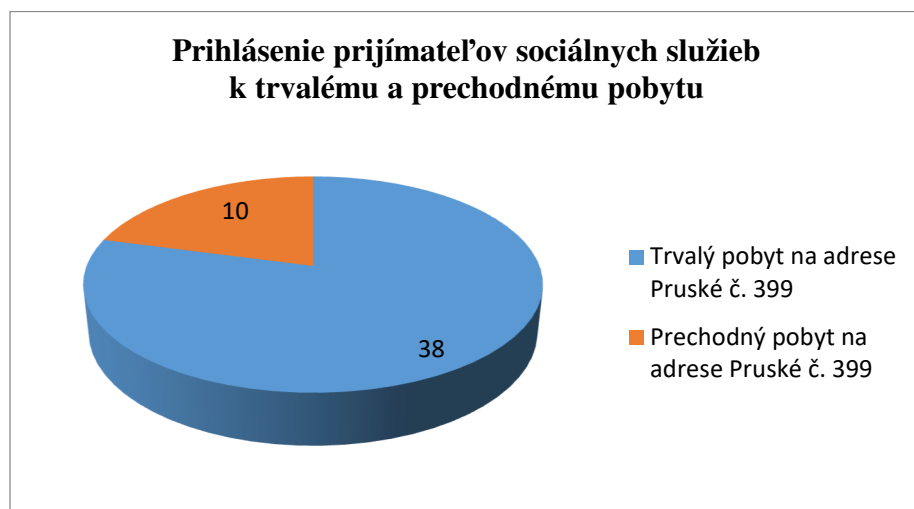

4.2.13 Prehľad rozdelenia prijímateľov sociálnych služieb z hľadiska spolupráce s príbuznými

Rozsah spolupráce	Ženy	Muži	Celkom
Príbuzní spolupracujú	20	28	48
Žiadny záujem	0	0	0
Celkom	20	28	48

Graf č. 13



V oblasti spolupráce s príbuznými prijímateľov sociálnych služieb môžeme skonštatovať, že zámer postupne začleňovať prijímateľov sociálnych služieb do ich prirodzeného sociálneho prostredia sa postupne uskutočňuje. Príbuzenské vzťahy sa prehĺbujú a vzájomnou komunikáciou aj príbuzní, ktorí viac rokov neprejavovali o prijímateľov sociálnych služieb takmer žiadny záujem začínajú spolupracovať. Spolupráca založená na príbuzenskom vzťahu k prijímateľom sociálnej služby je nevyhnutným predpokladom pri začleňovaní prijímateľa sociálnej služby do komunity a návrate do pôvodného prostredia.

Narastá aj potreba sociálneho poradenstva príbuzným, keď sa na nás obracajú so žiadosťami o informácie, podporu a pomoc pri vybavovaní osobných záležitostí prijímateľov sociálnej služby.

4.3 Aktivity s klientmi v r. 2019

11.1.2019 Sánkovačka



19.2.2019 Fašiangová zábava CSS – LÚČ Pruské v rámci cezhraničnej spolupráce
"Spoločná cesta k novému domovu"



4.3.2019 Fašiangová zábava CSS - AVE Dubnica nad Váhom**8.4.2019 Výstava zhodov v Ilave****14.5.2019 Deň matiek**

24.5.2019 **Varenie halušiek v CSS - Kolónka Púchov**



28.5.2019 **Oslava "55" narodenín**



28.5.2019 **Športový deň s SOŠ Pruské**



31.5.2019

Sadenie fazule



3.6.2019

Zbieranie bazy



9.6.2019

Jarné upratovanie



12.6.2019 "Dobre vediet" v CSS – LÚČ Pruské



14.6.2019 Spevácka súťaž "Nad Oblaky" Vsetín



17.6.2019 Oberanie lípy



21.6.2019 Hry bez hranic Dolný Lieskov



26.6.2019 Výlet - Lednické Rovne



17.7.2019 Výlet Bolešov



25.7.2019 **Kúpalisko Lednické Rovne**



2.8.2019 **Gavlovičovo Pruské**



7.8.2019 **Výlet Vršatec**



23.8.2019 **Bartolomejský jarmok Ilava**



11.9.2019 **Slavnická placka**



29.9.2019 **Dúha v srdci**



2.10.2019 Celodenný výlet Nitra



17.10.2019 Deň otvorených dverí v Strednej odbornej škole Pruské



13.11.2019 Trenčiansky Omar



24.11.2019 **Výlet - Smolenický zámok****26.11.2019** **Katarínska zábava****3.12.2019** **Vianočné trhy v priestoroch Trenčianskeho samosprávneho kraja**

4.12.2019 sv. Mikuláš v CSS LÚČ Pruské



6.12.2019 Vianočné trhy Ilava



11.12.2019 Vianočné trhy vo firme Bell Power



18.12.2019 **Vystúpenie detí z MŠ u nás v CSS LÚČ Pruské**



20.12.2019 **Vianočné posedenie**



V našom zariadení sa uskutočnila sv. spoveď pred Veľkou nocou a Vianočnými sviatkami spojená so sv. omšou

1.12.2019 – **Klienti sa zúčastňovali raňajších rorátnych sv. omší a aj počas roka**
22.12.2019 **navštevujú kostol a zúčastňujú sa sv. omší a rôznych pobožností.**

Krajčírska dielňa s práčovňou



Celoročne

Komunitné bývanie

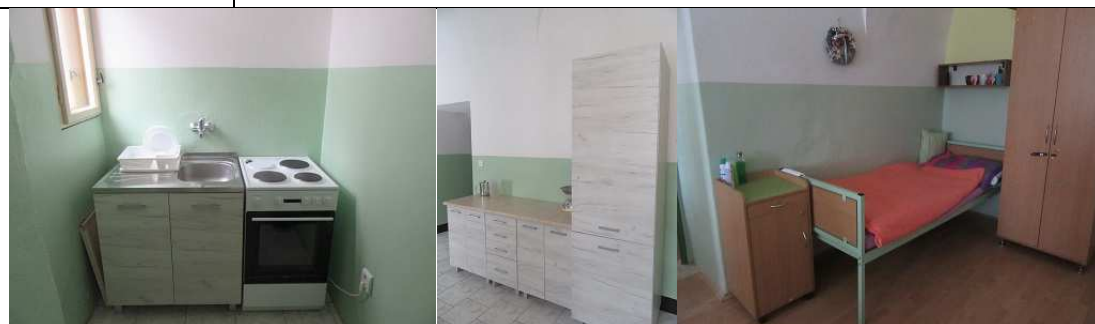

... a celoročne:

- pravidelné posedenia pri káve ako prejav ocenenia aktivity klientov v oblasti pracovnej terapie,
- podpora sebastačnosti, prevencia sociálneho vylúčenia klientov (napr. pri nákupoch, cestovaní, návšteve kultúrnych podujatí...),



- účasť na bohoslužbách - každú nedeľu a vo sviatok v miestnom kostole, k ťažko pohyblivým klientom prichádza kňaz, pred Veľkou nocou a Vianočnými sviatkami vykonáva sv. spoveď spojenú so sv. omšou,
- prechádzky v obci a jej okolí,
- opekačky, posedenia v záhrade,
- využívanie počítačovej miestnosti s pripojením na internet,- pečenie oblátok na rôzne príležitosti - oslavy, vianočné, veľkonočné sviatky...



- biblioterapia - pasívna forma,
- využívanie snoezelen miestnosti - pomáha klientom zlepšovať schopnosť relaxácie, rozvíjať zmyslové vnímanie, ale aj zvyšovať efekt poskytovania ďalších terapeutických metód (bazálnej stimulácie, biblioterapie, muzikoterapie),

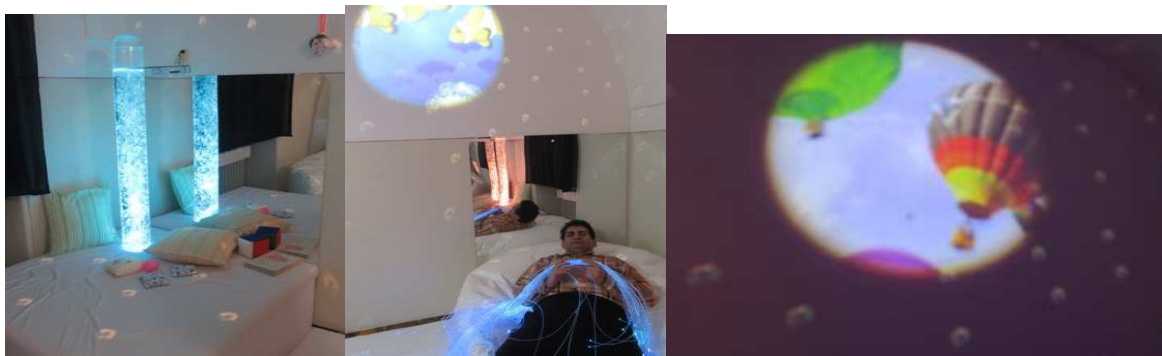

- ručné práce, výroba sviečok,



- pestovanie byliniek a zeleniny,
- bazálna stimulácia,
- podporovanie pravidelnej korešpondencie klientov s blízkymi osobami.

5. Hospodárenie s finančnými prostriedkami CSS-LÚČ za r. 2019

Centrum sociálnych služieb -LÚČ, 018 52 Pruské č. 399 v roku 2019 hospodáril s prideleným rozpočtom, ktorý bol schválený uznesením Zastupiteľstva Trenčianskeho samosprávneho kraja č.188/2018 zo dňa 26.11.2018.

5.1 Plnenie príjmov

Plánované príjmy na rok 2019 boli vo výške 200 666,00 eur. Za obdobie január až december 2019 boli príjmy dosiahnuté vo výške 201 255,66 eur, medziročný nárast o 11 449,41 eur. Príjmy od prijímateľov sociálnych služieb boli vo výške 198 161,23 eur, medziročný nárast o 8 615,12 eur. Hlavný podiel na tejto skutočnosti mali vyššie poplatky za poskytované služby.

	Rozpočet	Rozpočet po zmenách	Skutočné plnenie príjmov/čerpanie výdavkov k 31.12.2019	% plnenia príjmov/ % čerpania výdavkov
Príjmy celkom	200 666,00	200 666,00	201 255,66	100,29
z toho :				
Bežné príjmy 200	199 736,00	199 736,00	200 854,08	100,56
300	930,00	930,00	401,58	43,18

5.2 Čerpanie výdavkov

Plánované bežné výdavky boli vo výške 650 693,00 eur. Rozpočet bežných výdavkov v priebehu roka 2019 bol zmenený, a to z titulu zvýšenia miezd-presun medzi zariadeniami a účelovo určené na úhradu výdavkov spojených s rekreáciou zamestnancov . Rozpočet bol zvýšený o 12 841,00 eur. Skutočné čerpanie bežných výdavkov na prevádzku predstavuje za obdobie január až december r. 2019 objem 649 173,14 eur.

Plánované kapitálové výdavky boli vo výške 8 866,00 Eur. Skutočné čerpanie kapitálových výdavkov bolo vo výške 7 414,00 eur. Finančné prostriedky boli čerpané na nákup el. pece a priestorového odsávača pár.

	Rozpočet	Rozpočet po zmenách	Skutočné plnenie príjmov/čerpanie výdavkov k 31.12.2019	% plnenia príjmov/ % čerpania výdavkov
Výdavky celkom	659 559,00	672 400,00	656 587,14	97,65
z toho :				
Bežné výdavky	650 693,00	663 534,00	649 173,14	97,84
Kapitálové výdavky	8 866,00	8 866,00	7 414,00	83,62

5.2.1 Prehľad čerpania výdavkov podľa kódu zdroja 41

Kategória	Názov	Schválený rozpočet	Upravený rozpočet	Čerpanie	% plnenie k upravenému rozpočtu
610	Mzdy, platy	360 298,00	360 543,00	360 542,75	100,00
620	Poistné a príspevky do poisťovní	131 377,00	132 353,00	130 116,62	98,31
630	Tovary a služby	158 088,00	167 163,00	155 567,78	93,06
z toho					
631	Cestovné náhrady	350,00	250,00	145,80	58,32
632	Energie, voda a komunikácie	47 550,00	52 050,00	51 744,11	99,41
633	Materiál	73 140,00	74 101,00	70 717,49	95,43

634	Dopravné	1 320,00	820,00	536,72	65,45
635	Rutinná a štandardná údržba	9 780,00	4 780,00	3 686,28	77,12
636	Nájomné	1,00	1,00	1,00	100,00
637	Služby	25 947,00	35 161,00	28 736,38	81,73
640	Bežné transfery	0	2 545,00	2 544,41	99,98
Bežné výdavky		649 763,00	662 604,00	648 771,56	97,91
Kapitálové výdavky		8 866,00	8 866,00	7 414,00	83,62
713	Prevádzkové stroje	8 866,00	8 866,00	7 414,00	83,62
Výdavky celkom		658 629,00	671 470,00	656 185,56	97,72

5.2. 2 Prehľad čerpania výdavkov podľa kódu zdroja 72a

Kategória	Názov	Schválený rozpočet	Upravený rozpočet	Čerpanie	% plnenie k upravenému rozpočtu
633	Materiál	430,00	430,00	0	0
634	Dopravné	500,00	500,00	401,58	80,32
Bežné výdavky		930,00	930,00	401,58	43,18

5.3 Ekonomicky oprávnené náklady

Výdavky	Mzdy a platy	360 542,75
	Zákonné sociálne poistenie	130 116,62
	Cestovné náhrady	145,80
	Energie, voda	51 744,11
	Materiál	70 717,49
	Dopravné	536,72
	Rutinná a štandardná údržba	3 686,28
	Nájomné	1,00
	Služby	28 736,38
	Odstupné, odchodné, PN	2 544,41
EON	Odpisy hmotného a nehmotného majetkuzdroj 41	7 383,66
	Ekonomické oprávnené náklady	656 155,22
Kapacita zariadenia		48
Priemerne ekonomické oprávnené náklady		1 139,16

5.4 Majetok

Názov	Skutočnosť k 31.12.2018	Skutočnosť k 31.12.2019
Majetok spolu	240 240,13	246 863,65
Neobežný majetok spolu	184 778,87	183 443,73
z toho :		
Dlhodobý nehmotný majetok		
Dlhodobý hmotný majetok	184 778,87	183 443,73
Dlhodobý finančný majetok		
Obežný majetok spolu	55 409,52	63 140,00
z toho :		
Zásoby	9 276,73	8 601,55
Dlhodobé pohľadávky	0	0
Krátkodobé pohľadávky	6 695,30	6 288,97
Finančné účty	39 437,49	48 249,48
Časové rozlíšenie	51,74	279,92

5.5 Zdroje krytia

Názov	Skutočnosť k 31.12.2018	Skutočnosť k 31.12.2019
Vlastné imanie a záväzky spolu	240 240,13	246 863,65
Vlastné imanie	- 2 279,56	- 344,72
Výsledok hospodárenia	- 2 279,56	- 344,72
Záväzky	199 023,10	205 478,84
z toho :		
Rezervy	8 113,71	6 316,51
Zúčtovanie transferov rozpočtu	142 217,81	142 248,15
Dlhodobé záväzky	1 969,39	2 192,87
Krátkodobé záväzky	40 026,89	48 432,34
Časové rozlíšenie	43 496,59	41 729,53

5.6 Pohľadávky

Pohľadávky	Zostatok k 31.12 2018	Opravná položka	Zostatok k 31.12 2019
Pohľadávky do lehoty splatnosti	1 845,40		895,60
Pohľadávky po lehote splatnosti	4 849,90	288,36	5 393,37
Pohľadávky spolu	6 695,30	288,36	6 288,97

Na účte pohľadávok z nedaňových príjmov (318) eviduje CSS pohľadávky v čiastke 6 577,33 eur voči prijímateľom sociálnych služieb. Pohľadávky vznikli z dôvodu nízkych dôchodkov klientov. Po zaplatení úhrad za služby musí klientovi zostať minimálna výška životného minima. Z dôvodu zvýšenia hranice životného minima zostáva menší objem finančných prostriedkov na úhradu služieb. V roku 2019 nastalo zvýšenie opravnej položky vo výške 288,36 eur z dôvodu neuhradených pohľadávok za služby nad 1 rok. V danom roku evidujeme pokles pohľadávok oproti roku 2018 o 250,82 eur.

Krátkodobé pohľadávky za poskytnuté sociálne služby celkom vo výške 6 577,33 eur z toho:

do 30 dní – v lehote splatnosti vo výške 895,60 eur

od 30 - 60 dní vo výške 476,15 eur

od 60 - 90 dní vo výške 419,45 eur

od 90 dní – 1 rok vo výške 3 632,73 eur

nad 1 rok vo výške 1 153,40 eur

5.7 Závazky

Krátkodobé záväzky	Zostatok k 31.12 2018	Zostatok k 31.12 2019
Závazky do lehoty splatnosti	40 026,89	48 432,34
Závazky po lehote splatnosti	0	0

Krátkodobé záväzky sú vo výške 48 432,34 eur. Z toho mzdy vrátane odvodov predstavujú objem 36 037,50 eur.

Neuhradené faktúry sú evidované vo výške 3 606,86 eur.

- neuhradené faktúry: a) do lehoty splatnosti: vo výške 3 606,86 eur, z toho najväčší objem predstavuje vyúčtovacia faktúra za zemný plyn v objeme 1 397,77 eur

b) po lehote do 60 dní: 0,00 eur

c) po lehote nad 60 dní: 0,00 eur

V rámci dlhodobých záväzkov vykazuje CSS záväzok iba na účte 472 záväzky zo SF. CSS tvorí sociálny fond v zmysle uzatvorenej kolektívnej zmluvy na rok 2019 vo výške 1,05% skutočne vyplatených miezd. Čerpanie finančných prostriedkov upravuje Kolektívna zmluva. V roku 2019 čerpalo CSS finančné prostriedky hlavne na stravné pre zamestnancov, regeneráciu pracovnej sily a na dopravu do zamestnania.

5.8 Hospodársky výsledok za r. 2019 - vývoj nákladov a výnosov

Názov	Skutočnosť k 31.12. 2018	Skutočnosť k 31.12.2019
Náklady	775 431,99	864 909,53
50 – Spotrebované nákupy	106 520,79	113 687,83
51 – Služby	25 096,79	23 336,38
52 – Osobné náklady	432 927,63	511 327,68
53 – Dane a poplatky	743,13	743,13
54 – Ostatné náklady na prevádzkovú činnosť	0	0
55 – Odpisy, rezervy a OP z prevádzkovej a finančnej činnosti a zúčtovanie časového rozlíšenia	15 932,25	15 354,01
56 – Finančné náklady	11,70	12,75
57 – Mimoriadne náklady	0	0
58 – Náklady na transfery a náklady z odvodov príjmov	194 199,70	200 447,75
59 – Dane z príjmov	0	0
Výnosy	772 204,54	859 731,85
60 – Tržby za vlastné výkony a tovar	194 072,41	198 258,17
61 – Zmena stavu vnútroorganizačných služieb	0	0
62 – Aktivácia	0	0
63 – Daňové a colné výnosy a výnosy z poplatkov	0	0
64 – Ostatné výnosy	259,96	2 345,36
65 – Zúčtovanie rezerv a OP z prevádzkovej a finančnej činnosti a zúčtovanie časového rozlíš	5 780,45	1 134,04
66 – Finančné výnosy	0	0
67 – Mimoriadne výnosy	0	0
69 – Výnosy z transferov a rozpočtových príjmov v obciach, VÚC a v RO a PO zriadených obcou alebo VÚC	572 091,72	657 994,28
Hospodársky výsledok /+ kladný HV,- záporný HV/	-3 227,45	-5 177,68

Hospodársky výsledok /záporný / v sume 5 177,68 eur bol zúčtovaný na účet 428 – Nevysporiadaný výsledok hospodárenia minulých rokov.

Analýza nákladov a výnosov v porovnaní s minulým rokom a s vysvetlením významných rozdielov:

- nárast tržieb o 4 185,76 eur
- nárast osobných nákladov o 78 400,05 eur

Významné rozdiely: mzdové náklady zrástli o 54 947,95 eur a tým adekvátne aj odvody, ostatné sociálne náklady (rekreačné poukazy) boli vo výške 3 640,38 eur

5. 9 Plán financovania sociálnych služieb na rok 2020

Zastupiteľstvo TSK na svojom zasadnutí dňa 25. novembra 2019 uznesením číslo 384/2019 schválilo rozpočet Trenčianskeho samosprávneho kraja na roky 2020-2022.

Finančné prostriedky na bežné výdavky v roku 2020 nám budú poukazované mesačne.

Čerpanie prostriedkov z rozpočtu, ako aj čerpanie celkového rozpočtu budeme viesť podľa zdroja programovej štruktúry a rozpočtovej klasifikácie platnej pre rok 2020. Pri čerpaní finančných prostriedkov budeme zachovávať hospodárnosť, efektívnosť a účinnosť ich použitia.

Záväzné ukazovatele a limity rozpočtu na rok 2020 pre našu organizáciu sú nasledovné.

Výdavky – kód zdroja 41

Kategória	Názov	Schválený rozpočet
710	Kapitálové výdavky	0
610	Mzdy, platy, služobné príjmy a osobné vyrovnania	393 787,00
620	Poistné a príspevky do poisťovní	143 589,00
630	Tovary a služby	170 978,00
z toho:		
631	Cestovné náhrady	350,00
632	Energie, voda a komunikácie	52 000,00
633	Materiál	73 140,00
634	Dopravné	1 320,00
635	Rutinná a štandardná údržba	8 870,00
636	Nájomné	1,00
637	Služby	35 297,00
	Výdavky celkom	708 354,00

Výdavky – kód zdroja 72a

Kategória	Názov	Schválený rozpočet
630	Tovary a služby	500,00
z toho:		
633	Materiál	500,00

Príjmy – kód zdroja 41

Kategória	Názov	Schválený rozpočet
220	Nedaňové príjmy	207 650,00

Príjmy – kód zdroja 72a

Kategória	Názov	Schválený rozpočet
311	Bežný grant	500,00

6. Záver

Pre CSS-LÚČ je hlavným cieľom do budúcnosti skvalitnenie podmienok na poskytovanie sociálnych služieb pre klientov predovšetkým v oblasti bývania. Jednou z možností skvalitnenia podmienok nielen bývania, ale aj celkovej kvality života klientov, je zapojenie CSS-LÚČ do procesu deinštitucionalizácie.

V r. 2017 CSS-LÚČ Pruské spoločne s DSS Adamovské Kochanovce participovalo na príprave cezhraničného projektu „Cesta k novému domovu“, ktorý pripravilo oddelenie cezhraničnej spolupráce Trenčianskeho samosprávneho kraja, v rámci programu Interreg V-A Slovenská republika - Česká republika.

Partnermi Trenčianskeho samosprávneho kraja boli Sociální služby Vsetín a Sociální služby Uherské Hradiště. Aktivity projektu boli zamerané na výmenu nadobudnutých skúseností v oblasti transformácie sociálnych služieb, nadviazanie kontaktov zamestnancov a klientov zariadení pri realizácii spoločných aktivít a na vzdelávanie zamestnancov.

Prioritou v oblasti práce s klientmi bolo zvyšovanie rozsahu sociálnej rehabilitácie. Po zriadení novej kuchynky v priestoroch pracovnej terapie v r. 2016 pribudla v r. 2017 miestnosť na pranie a údržbu bielizne vybavená automatickou práčkou, sušičkou, žehličkou a šijacím strojom. Materiálovo - technické vybavenie bolo zakúpené z dotácie na podporu rozvoja sociálnych služieb z MPSVaR SR, umožnilo rozšíriť okruh úkonov starostlivosti o domácnosť, v ktorých sa klienti môžu zdokonaľovať.

Ďalšou oblasťou sociálnej rehabilitácie je príprava klientov na uplatnenie na trhu práce. Nadviazali sme spoluprácu s Centrom sociálnej a pracovnej rehabilitácie (CSPR) pri Inštitúte pre pracovnú rehabilitáciu občanov so zdravotným postihnutím v Bratislave, kooperačné aktivity prebiehali v roku 2019.

V roku 2019, sme sa orientovali hlavne na zavádzanie podmienok kvality do každodenného pracovného života všetkých zamestnancov. Na spoločných pracovných sedeniach a poradách, sme sa vzájomne vzdelávali v tejto oblasti. Opakovane sme sa venovali potrebe dodržiavania práv klientov.

Vzhľadom na nevyhovujúce, sťažené podmienky, aké máme v historickej budove, sa kvalita sociálnych služieb v celom kontexte u nás nastavuje zložitejšie.

Preto máme snahu vyniknúť v oblastiach, ktoré nevyžadujú optimálne stavebné riešenia. Sú to naše ľudské postoje voči klientom, je to naša snaha pracovať a postupovať vždy v najlepšom záujme klienta, je to prístup upriamený na práva klienta a na rešpektovanie individuality každého klienta.

V nasledujúcom roku 2020 bude prioritnou oblasťou:

- naďalej kvalita poskytovaných služieb,
- podpora klientov pri uplatnení na trhu práce s využitím nástrojov aktívnej politiky trhu práce ÚPSVaR SR v spolupráci s CSPR,
- informatizácia sociálno-zdravotného úseku,
- príprava zavedenia systému riadenia kvality,
- vzdelávanie zamestnancov.

V Pruskom dňa 17.03.2020

Mgr. Zuzana Bartovičová
riaditeľka CSS-LÚČ

Príloha č. 1

Centrum sociálnych služieb – LÚČ, 018 52 Pruské č. 399
 IČO: 00632392, DIČ: 2021388303

Cenník služieb**1. Výška úhrady za poskytovanie sociálnych služieb**

V súlade s ustanoveniami Všeobecne záväzného nariadenia Trenčianskeho samosprávneho kraja číslo 2/2019 o poskytovaní sociálnych služieb v zariadeniach sociálnych služieb zriadených Trenčianskym samosprávnym krajom, určení sumy úhrady za sociálne služby, spôsob ich určenia a platenia **je úhrada za poskytovanú sociálnu službu v špecializovanom zariadení s celoročnou sociálnou službou a racionálnou stravou vo výške 11,34 eur na deň.**

2. Suma úhrady za poskytovanie sociálnej služby**2.1 Sadzbu úhrady na jeden deň predstavuje súčet výšky úhrad:**

- a) za pomoc pri odkázanosti fyzickej osoby na pomoc inej fyzickej osoby pri úkonoch sebaobsluhy 0,00 eur
- b) za stravovanie (podľa stravnej jednotky, ktorou sú náklady na suroviny):
- pri racionálnej strave 2,90 eur
 - pri bezpekovkej diéte 3,77 eur
 - pri inej ako racionálnej strave a bezpekovkej diéte..... 3,48 eur
- c) za ubytovanie 8,44 eur
- d) za upratovanie, pranie, žehlenie a údržbu bielizne a šatstva..... 0,00 eur
- e) za ďalšie činnosti 0,00 eur

2.2 Suma úhrady za mesiac sa určí podľa skutočného počtu dní v príslušnom kalendárnom mesiaci:

Suma úhrady pri racionálnej strave:

Forma sociálnej služby	Ekonomicky oprávnené náklady na osobu/deň	% úhrady	Suma úhrady/osoba/deň	Stravná jednotka	Úhrada za ubytovanie osoba/deň	Mesačná úhrada na 28 dní	Mesačná úhrada na 30 dní	Mesačná úhrada na 31 dní
celoročná	25,19	45%	11,34	2,90	8,44	317,52	340,20	351,54

Suma úhrady pri bezlepkovej strave:

Forma sociálnej služby	Ekonomicky oprávnené náklady na osobu/deň	% úhrady	Suma úhrady/osoba/deň	Stravná jednotka	Úhrada za ubytovanie osoba/deň	Mesačná úhrada na 28 dní	Mesačná úhrada na 30 dní	Mesačná úhrada na 31 dní
celoročná	25,19	45%	12,21	3,77	8,44	341,88	366,30	378,51

Suma úhrady pri inej ako racionálnej strave a bezlepkovej diéte:

Forma sociálnej služby	Ekonomicky oprávnené náklady na osobu/deň	% úhrady	Suma úhrady/osoba/deň	Stravná jednotka	Úhrada za ubytovanie osoba/deň	Mesačná úhrada na 28 dní	Mesačná úhrada na 30 dní	Mesačná úhrada na 31 dní
celoročná	25,19	45%	11,92	3,48	8,44	333,76	357,60	369,52

3. Nadštandardné služby

Úhrada za poskytnutie služieb prijímateľovi sociálnej služby v dôsledku jeho svojvoľného zavinenia a porušenia Domáceho poriadku (napr. pod vplyvom alkoholu, v dôsledku fajčenia...) je vo výške:

- ak budú následky odstraňovať zamestnanci CSS-LÚČ, za každú začatú hodinu práce každého zamestnanca CSS-LÚČ **5,00 eur**
- ak následky bude odstraňovať firma.....v **plnej výške podľa faktúry**

4. Zmeny vo výške úhrady počas neprítomnosti prijímateľa sociálnej služby v zariadení

Prijímateľ sociálnej služby počas svojej vopred oznámenej neprítomnosti v zariadení alebo počas pobytu v zdravotníckom zariadení platí v plnej výške len úhradu za ubytovanie.

5. Spôsob platenia úhrady za sociálnu službu

5.1 Úhradu za sociálnu službu platí prijímateľ za kalendárny mesiac, v ktorom sa mu poskytujú sociálne služby, najneskôr do konca príslušného kalendárneho mesiaca.

5.2 Pri nástupe alebo pri ukončení poskytovania sociálnej služby v zariadení počas kalendárneho mesiaca platí prijímateľ za tento mesiac odo dňa nástupu do zariadenia pomernú časť úhrady podľa počtu dní, počas ktorých sa mu poskytujú sociálne služby v zariadení.

6. Suma úhrady za stravovanie ďalších fyzických osôb

Fyzické osoby, ktorým sa so súhlasom riaditeľa CSS-LÚČ poskytuje stravovanie v CSS-LÚČ, platia úhradu za celkovú hodnotu stravy (náklady na suroviny a 100% režijné náklady na prípravu stravy).

Výška úhrady za 1 obed - racionálna strava.....2,05 **eur**
Výška úhrady za 1 obed - diabetická diéta.....2,31 **eur**

7. Účinnosť

Tento Cenník je nadobúda účinnosť dňom **01.03.2018**.

Zároveň sa končí platnosť Cenníka CSS-LÚČ zo dňa 23.02.2017 účinného od 01.03.2017.

V Pruskom dňa 01.02.2018

Mgr. Anna Kancirová
poverená riadením CSS-LÚČ